

MAGAZINE  
DE LA COMMUNAUTÉ  
DE COMMUNES  
DU THOUARSAIS  
N° 4 NOVEMBRE 2017

# TERRITOIRE

Pages 8-15 /

## BILAN DE MI-MANDAT Une politique au service de tous



14/10/2017

## Manifestation pour le maintien des urgences et d'un SMUR à Thouars



1 500 thouarsais : habitants, commerçants, élus, Collectif de Soins Hospitalier Nord Deux-Sèvres, réunis Place Lavault pour défendre le maintien d'une offre de soins sur le territoire dans le cadre de la réorganisation hospitalière prévue par l'Agence Régionale de Santé Nouvelle-Aquitaine.

16 & 17/09/2017

## Les Cré'Actives de Saint-Varent

Plein succès pour cette 17<sup>ème</sup> édition de la foire associative et commerciale organisée par Saint-Varent.com.

Rendez-vous en septembre 2018 avec un invité d'honneur : votre Communauté de Communes !



12/10/2017

## Visite du vice-Président de la Région

Visite de travail avec les acteurs socio-économiques du Thouarsais pour Bernard Uthury, vice-Président en charge de l'économie à la Région Nouvelle-Aquitaine.

1<sup>er</sup>, 2 & 3/09/2017

## La Montgolfiade de Thouars

C'est indéniable, le Thouarsais vu du ciel a quelque chose de poétique. 50 montgolfières ont coloré le ciel du territoire.

Une aventure qui réunit chaque année 15 000 spectateurs, 200 bénévoles et de nombreux acteurs locaux.



Du 6/10 au 20/10/2017

## Fête de l'énergie

L'Espace Info Energie de la Communauté de Communes a fêté ses 10 ans.



info@thouars-communaute.fr

[www.thouars-communaute.fr](http://www.thouars-communaute.fr)



## Un projet communautaire au service de tous

A mi-mandat, nous avons choisi de vous présenter le bilan de l'action menée par les élus de la Communauté de Communes du Thouarsais et de tracer les perspectives pour les années qui viennent.

Depuis 2014, nous avons eu à cœur de conduire à terme les projets engagés sous la précédente mandature : le pôle culture tyndo, l'espace aquatique « Les Bassins du Thouet », et de lancer de nouveaux projets tel que le pôle petite enfance « Amalthée ». Le Thouarsais a poursuivi son objectif de devenir territoire de référence en matière d'énergie positive avec le parc TIPER et l'accueil des rencontres TEPOS.

La collectivité a également réaffirmé sa volonté de conforter l'offre de soins sur le territoire, que ce soit à travers le maillage des pôles santé ou le soutien au maintien d'un service d'urgences et d'un SMUR à Thouars.

D'ici 2020, nous avons pour ambition de décliner le projet de territoire adopté en 2016, notamment par la réalisation d'une pépinière d'entreprises et d'un complexe cinématographique au cœur de la ville de Thouars et en engageant la réhabilitation du stade omnisports (rugby et athlétisme).

Notre collectivité, qui regroupe aujourd'hui 31 communes, évolue dans un contexte de baisse des dotations de l'État qui nécessite cependant une adaptation de nos pratiques, se traduisant par une gestion rigoureuse de la dépense publique et un renforcement de la solidarité entre les communes.

C'est ce partage des ressources qui permettra de maintenir la capacité d'investissement nécessaire à la réalisation de projets structurants à l'échelon intercommunal, dont les retombées iront à tout le territoire, au service de tous les habitants.

Je vous souhaite à tous d'excellentes fêtes et une heureuse année 2018 !

Bernard PAINEAU  
Président de la Communauté  
de Communes du Thouarsais



## SOMMAIRE

P. 4 à 7 ACTUALITÉS

**Trois nouvelles éoliennes sur le territoire**

**Devenez producteurs d'énergie**

**Une idée, un rêve pour votre territoire ?**

**Comm'bus, un service à la demande**

**Un chantier sous nos pieds**

**Signature de deux contrats de territoire**

**Des aides pour vos travaux**

**Participez à l'élaboration du SCoT**

P. 8 à 15 DOSSIER

**BILAN DE MI-MANDAT**

**Une politique au service de tous**

P. 16 GRAND ANGLE

**De l'argile, de l'eau et du feu...**

P. 17 PORTRAIT

**Une famille qui relève tous les défis !**

P. 18 TES TRÉSORS

**Un pigeonnier sous les vignes**

P. 19 BLOC-NOTES

P. 20 AGENDA

**Les marchés de Noël en Thouarsais**

**Directeur de la publication :**

Bernard Paineau

**Rédaction :**

Service communication/CCT

**Crédits photos :** CCT, Freepik, iStock

**Maquette :** RC2C La Rochelle

**Mise en page :** CCT

**Impression :** Imprimerie Mace

**Diffusion :** Express Diffusion - 18 500 ex.

**N° ISSN :** 2553-2049

**Contact Territoire :**

Service Communication

Hôtel des Communes

4 rue de la Trémoille

79 100 THOUARS

Tél. : 05 49 66 77 00





## Trois nouvelles éoliennes sur le territoire

Inauguré le 15 novembre dernier, le nouveau parc éolien TIPER entrera en activité mi-décembre.

Dans le cadre du projet TIPER de reconversion du site militaire de l'ETAMAT, la société wpd a été sélectionnée par la Communauté de Communes lors d'un appel à projet pour initier le volet éolien. La construction de trois éoliennes sur les communes de Thouars, Louzy et Saint-Léger-de-Montbrun a commencé en février 2017 par des travaux de terrassement. Le montage de chaque éolienne de 150 mètres a ensuite eu lieu de septembre à la mi-octobre. Après une phase de test, la mise en service du parc est prévue pour la mi-décembre pour une production de six mégawatts représentant l'alimentation en électricité de 6 000 foyers (hors chauffage).

Le coût global du projet atteint 9 millions d'euros, avec un investissement sur les phases de génie civil et électrique représentant environ 2 millions d'euros de retombées pour les entreprises locales. Le financement participatif proposé à la population via la plate-forme Lumo a permis de récolter près de 114 000 €.

### Une convention avec le CREN

La société wpd s'engage à mettre en œuvre diverses mesures destinées à éviter, réduire et compenser l'impact des projets éoliens sur l'environnement, particulièrement sur l'avifaune de plaine. Elle a prévu d'acquérir deux hectares de parcelles afin de permettre leur réhabilitation et la mise en place d'un mode de gestion durable et adapté à la préservation de l'avifaune.

La mise en œuvre de ce projet a été confiée au Conservatoire Régional d'Espaces Naturels Poitou-Charentes par le biais d'une convention. Le CREN fera l'acquisition de terrains et assurera la mise en œuvre des programmes de restauration, de gestion en lien avec des agriculteurs, et de suivi scientifique, dans le respect des objectifs fixés par l'étude d'impact.

### Dans le Saint-Varentais

Un autre projet éolien sur les communes de Saint-Varent et Saint-Généroux, se trouve quant à lui, en phase de développement. Porté par la société Valorem, il comportera une dizaine d'éoliennes réparties entre les deux communes. Le financement participatif proposé, dont l'objectif de 50 000 € de collecte a été atteint, vise à financer la fin des études de faisabilité en s'attachant notamment à définir l'implantation la plus respectueuse du territoire et de son environnement.

#### CONTACT

Elise Desprez, wpd  
05 55 35 64 12  
Maxime Martin  
Chargé de mission Cit'ergie - TEPOS  
05 17 32 30 00



[www.parc-eolien-du-saint-varentais.fr](http://www.parc-eolien-du-saint-varentais.fr)  
[www.lumo-france.com/projets](http://www.lumo-france.com/projets)

## Devenez producteurs d'énergie

La Communauté de Communes a réalisé un outil appelé cadastre solaire permettant d'estimer le potentiel de production électrique des toitures du territoire. Le potentiel solaire de chaque bâtiment est identifié grâce à un code couleur, à partir de simulation du rayonnement solaire annuel moyen et de la prise en compte de trois paramètres : l'orientation, l'inclinaison et l'ombrage des toitures.

Grâce à cet outil, chacun peut obtenir une estimation de la surface exploitable de sa toiture, la puissance installable (kWc), la production annuelle (kWh), le coût d'installation, le temps de retour sur investissement. Il suffit de contacter la Communauté de Communes qui propose également une mise en relation avec des professionnels du territoire labellisés QualiPV (marque de qualité RGE) ainsi qu'un accompagnement et un suivi des projets.

#### CONTACT

**Pour les particuliers**  
Espace Info Energie  
05 49 66 68 68  
[info.energie@thouars-communaute.fr](mailto:info.energie@thouars-communaute.fr)

**Pour les entreprises et les agriculteurs**  
Service Energie-Climat  
Maylise L'Heveder  
05 17 32 30 00  
[dei@thouars-communaute.fr](mailto:dei@thouars-communaute.fr)



## Une idée, un rêve pour votre territoire ?

Une centaine de personnes ont participé le 7 septembre dernier au séminaire de faisabilité de l'Atelier des Futurs Proches, animé par l'Université Citoyenne de Thouars et les Centres Socioculturels du territoire, avec le soutien de la Direction Régionale de l'Environnement, de l'Aménagement et du Logement de Nouvelle Aquitaine, et de la Communauté de Communes du Thouarsais.

Le projet du collectif a pour objectif d'identifier et de bonifier les initiatives des citoyens au bénéfice du développement du territoire. A court terme (2017-2018), le collectif vise à progresser dans l'accompagnement des projets, évalués selon les critères de pertinence, d'intégration aux politiques territoriales, et d'appropriation collective. A moyen terme (2018-2020), il pourra constituer un centre de ressources et d'initiatives pour le territoire, et construire une relation étroite avec la Communauté de Communes du Thouarsais.

Le séminaire, qui a notamment reçu la contribution de Paul Vermeylen, expert européen en matière de développement territorial et de management public, a travaillé autour de trois propositions citoyennes : « chemins et découvertes en Thouarsais », « faciliter l'accès aux soins », « cérémonies civiles : lieux, pratiques et accompagnement ».



[www.universite-citoyenne-thouars.fr](http://www.universite-citoyenne-thouars.fr)



## Sport seniors : bouger, c'est la santé !

Séance au complexe sportif de Sainte-Verge

**Avec des séances adaptées aux capacités de chacun, les plus de 55 ans peuvent pratiquer une activité sportive hebdomadaire dans trois salles du territoire.**

**P**our garder sa forme et son autonomie, rien de mieux que le sport. La Communauté de Communes propose ainsi aux seniors de se retrouver une fois par semaine à Sainte-Verge, à Argenton l'Église et plus récemment à Saint-Varent, pour pratiquer des activités avec une éducatrice du service des sports et des animateurs issus du milieu associatif.

Après un échauffement collectif, les participants se répartissent dans des ateliers destinés à renforcer l'équilibre corporel, motricité et tonus musculaire. Pas besoin d'avoir déjà pratiqué un sport, un certificat médical suffit pour s'inscrire. Il est possible de le faire à tout moment de l'année, le dispositif qui réunit actuellement une cinquantaine de personnes, âgées en moyenne de 60 à 85 ans, fonctionnant sur le principe d'une carte rechargeable.

### Les ateliers ont lieu :

- le lundi de 14h30 à 15h30 au complexe sportif communautaire de Sainte-Verge
- le mardi de 14h30 à 15h30 à la salle des fêtes d'Argenton l'Église
- le jeudi de 14h15 à 15h15 à la salle des sports de Saint-Varent

### EN SAVOIR +

Tarif : 44,50 € pour 10 séances

Renseignements : 05 49 67 29 66

## Comm'bus, un service à la demande

Depuis le 1<sup>er</sup> janvier 2017, le dispositif de transport communautaire à la demande «Comm'bus» a été réorganisé avec une extension du service à l'ensemble du territoire et de nouvelles plages horaires de desserte. Un premier bilan réalisé sur les 10 premiers mois de l'année fait état d'environ 5 700 trajets effectués pour 291 usagers transportés au moins une fois (contre 155 usagers sur l'année 2016). Les deux véhicules dédiés à cette mission qui sont accessibles aux personnes à mobilité réduite, ont ainsi parcouru 35 000 kilomètres depuis le début de l'année.

### BON A SAVOIR

- Tarif plein : 1,50€ ; carnet de 20 tickets : 12€
- Tarif réduit : 1€ (pour les moins de 18 ans, les demandeurs d'emploi ainsi que les habitants des communes de Thouars et St-Jean-de-Thouars selon certaines conditions)
- Gratuit : Pour les enfants de moins de 5 ans accompagnés et les personnes assistants les détenteurs de la carte tierce personne.

Réservation obligatoire : au plus tard la veille de la demande de transport au 05 49 66 14 14, de 8h30 à 12h00 et de 13h30 à 17h00



# Un chantier sous nos pieds

A Thouars, la Communauté de Communes effectue des travaux sur un ouvrage d'assainissement hors normes.

Depuis la mi-juin et jusqu'à la fin de l'année 2017, la collectivité procède à la réhabilitation d'un tronçon de l'ouvrage « unitaire » collectant les eaux pluviales et les eaux usées de la partie sud de la ville de Thouars, allant de l'hôpital jusqu'à la gare, qui concerne plusieurs milliers d'habitants.

Deuxième phase d'un programme commencé en 2015 rue Danton, cette opération s'inscrit dans le cadre de la politique de renouvellement du patrimoine assainissement existant.

Ouvrage structurant du réseau appelé « ovoïde », cette pièce de béton de 2 km coulée il y a une soixantaine d'années, a la particularité d'avoir été profondément enfouie sous terre, du fait de la configuration du terrain : de 4 à 10 mètres sur le secteur concerné par les travaux et jusqu'à 17 mètres au niveau du Boulevard de Verdun ! Ce type de réalisation reste très rare dans une ville de cette taille.



## Le soutien de l'Agence de l'Eau

L'intervention concerne une section de 780 mètres située le long de la voie ferrée, de l'intersection de l'Avenue Victor Hugo et de la rue Quintinie jusqu'aux rues Horace Vernet et Franklin, dégradée par des infiltrations et la corrosion des bétons. Afin de préserver l'équilibre des sols en place et de maîtriser les coûts, l'entreprise M3R de Montlhéry missionnée pour cette opération délicate, fait intervenir ses équipes à l'intérieur même de l'ovoïde dont la hauteur oscille entre 1,5 et 2 mètres. Elle procède à un décapage à la pression hydraulique, à une projection de béton fibré pour redonner de la vigueur à l'ouvrage et à la remise en œuvre des caniveaux qui assurent l'écoulement des eaux usées et des eaux de pluie. Ainsi, une douzaine d'ouvriers interviennent sur ce chantier dans des conditions de travail très difficiles avec des mesures de sécurité importantes impliquant une ventilation forcée de l'ouvrage et des alarmes pour l'évacuation.

Cette opération, dont le coût s'élève à près de 900 000 euros, bénéficie d'un taux de subventionnement exceptionnel de 60% par l'Agence de l'Eau Loire-Bretagne, dû au caractère prioritaire de l'intervention.

## BON A SAVOIR

L'assainissement à la Communauté de Communes, c'est :

- 23 stations d'épuration
- 85 postes de refoulement
- 2 bassins d'orage
- 282 kms de réseau
- 11 900 branchements

# Signature de deux contrats de territoire



En présence de nombreux acteurs culturels locaux, deux contrats de territoire ont été signés le vendredi 27 octobre, à Tyndo :

→ un Contrat Territoire Lecture, entre l'État, Ministère de la Culture - représenté par la Direction Régionale des Affaires Culturelles Nouvelle-Aquitaine, et la Communauté de Communes du Thouarsais en charge du réseau de lecture publique  
→ un Contrat Territorial d'Éducation Artistique et Culturelle, entre l'État, Ministère de la Culture - représenté par la DRAC Nouvelle-Aquitaine, l'État Ministère de l'Éducation Nationale - représenté par le Rectorat, la Ville de Thouars et la Communauté de Communes.

Chaque contrat encadre pour une durée de 3 ans les actions menées sur le territoire dans le domaine de la Lecture publique et de l'Éducation Artistique et Culturelle, avec le soutien financier de l'État. Il s'agit notamment de permettre aux enfants et aux jeunes du Thouarsais de vivre une diversité d'expériences artistiques, en particulier à travers la pratique (théâtre, arts plastiques, danse, musique...) sur leurs différents temps de vie (scolaire, familial, loisirs...) tout au long de leur scolarité et au-delà. La sensibilisation de tous à la lecture est également un axe majeur. Elle se décline entre autres par le soutien à la mise en réseau d'équipements de proximité dans les communes et à des actions comme « Bouilles de lecteurs ». Ces contrats de territoire ont également en commun des objectifs d'insertion et de solidarité.

La cérémonie a eu lieu en présence d'Arnaud Littardi, Directeur de la DRAC Nouvelle-Aquitaine et de Franck Picaud, Directeur Académique des Services de l'Éducation Nationale qui ont tous deux souligné la richesse patrimoniale, artistique et culturelle du Thouarsais, et la dynamique territoriale à l'œuvre pour que les services publics de la culture bénéficient à chacun, quel que soit son lieu de vie.

# Des aides pour vos travaux



**E**n partenariat avec l'Agence Nationale de l'Habitat (ANAH), la Communauté de Communes du Thouarsais et la Ville de Thouars mettent en œuvre une Opération Programmée d'Amélioration de l'Habitat et de Renouvellement Urbain (OPAH-RU) d'une durée de six ans, de juin 2017 à juin 2023.

Le programme a pour objectif de résorber les habitats dégradés et indignes, d'améliorer la qualité des logements, de lutter contre la précarité énergétique et d'inciter aux travaux d'économie d'énergie.

Le périmètre concerné comprend le centre ancien de la Ville de Thouars et des communes de Bouillé-Loretz, Saint-Jouin-de-Marnes, Saint-Varent et Val-en-Vignes.

Le dispositif aide les propriétaires à réaliser des travaux de réhabilitation dans les logements par l'attribution de financements pouvant atteindre 80% du montant pour un occupant et 65% pour un bailleur, selon leurs ressources et le type de travaux à effectuer.

**Sont concernés :** les travaux lourds (structures, toitures, remise aux normes), l'amélioration des performances énergétiques, la sécurité et la salubrité (mise aux normes de l'installation électrique, installation de sanitaires), l'adaptation des logements pour le maintien à domicile des personnes âgées ou en perte d'autonomie.

Le cabinet Urbanis, qui accompagne les collectivités pour les missions de suivi et d'animation, tient des permanences d'information au Centre Prométhée, Maison de l'Urbanisme, 21 avenue Victor Hugo, à Thouars. Les rendez-vous avec les propriétaires et les visites d'immeubles ont lieu le mardi, le plus souvent sur le site du projet.

## BON A SAVOIR

- Cette opération concerne les logements de plus de 15 ans.
- Il faut attendre le dépôt de dossier pour commencer les travaux.
- Les travaux doivent être réalisés par des professionnels du bâtiment.
- Il est nécessaire d'obtenir les autorisations d'urbanisme des mairies et de l'Architecte des Bâtiments de France.

## CONTACT

Urbanis : 07 61 07 29 34

# Participez à l'élaboration du SCoT

Le Schéma de Cohérence Territoriale est un document d'urbanisme qui a pour but de planifier l'aménagement du Thouarsais durant les 20 prochaines années et de répondre aux questions qui nous concernent tous :

- où et comment se loger ?
- où et comment installer les activités économiques ?
- où et comment protéger les espaces naturels ?
- comment préserver et valoriser le cadre de vie ?
- comment se déplacer ?

Engagée dans cette démarche en 2014, la collectivité, après une première phase de diagnostic, construit actuellement le Projet d'Aménagement et de Développement Durables, cœur du document qui fixe les grandes orientations du SCoT, avec

la contribution des acteurs locaux et des habitants.

C'est dans ce cadre qu'une exposition circulera jusqu'au 4 mai 2018 dans les communes du territoire, aux jours et heures d'ouverture des mairies.

## INFO

*Retrouvez les documents d'urbanisme en cours d'élaboration :*

- [www.thouars-communaute.fr](http://www.thouars-communaute.fr)
- en consultation dans votre mairie
- à la Maison de l'Urbanisme de la Communauté de Communes.

05 49 66 68 69

[scot@thouars-communaute.fr](mailto:scot@thouars-communaute.fr)  
[plui@thouars-communaute.fr](mailto:plui@thouars-communaute.fr)







# BILAN DE MI-MANDAT

## Une politique au service de tous

Depuis 2014, la Communauté de Communes du Thouarsais mène une politique solidaire envers la population et ambitieuse en matière de développement durable, concrétisée par l'aboutissement de projets structurants dans les domaines culturel, sportif, social, et environnemental. S'appuyant sur son projet de territoire, elle entend continuer son action au service du développement du territoire et de la qualité de vie de ses habitants.





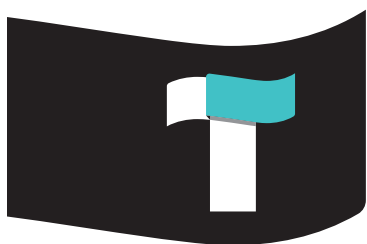

## 31 communes, 36 411 habitants

Issue de la réforme territoriale entrée en application le 1<sup>er</sup> janvier 2014, la Communauté de Communes du Thouarsais regroupe 31 communes du Nord-Est des Deux-Sèvres, à la pointe de la région Nouvelle-Aquitaine.

Elle représente une population de 36 411 habitants.

480 agents travaillent actuellement à la CCT, dont 235 au Centre Intercommunal d'Action Sociale, répartis sur 5 pôles et une dizaine d'équipements.

L'intercommunalité repose sur le regroupement autour de la Communauté de Communes du Thouarsais créée en 1998, de l'ex-Communauté de Communes du Saint-Varentais, de 3 communes de l'Airvaudais, et de 6 communes de l'ex-Communauté de Communes de l'Argenton-nais. Elle a par ailleurs intégré les compétences du Syndicat Mixte du Pays Thouarsais.



## Les compétences de la CCT

### Compétences obligatoires

- Aménagement de l'espace communautaire
- Développement économique
- Création, aménagement et gestion d'équipements d'accueil pour les gens du voyage
- Collecte et traitement des déchets des ménages et déchets assimilés

### Compétences optionnelles

- Protection et mise en valeur de l'environnement
- Politique du logement et du cadre de vie
- Création, aménagement et entretien de la voirie communautaire
- Construction, entretien et fonctionnement d'équipements culturels et sportifs
- Assainissement

### Compétences facultatives

- Développement touristique
- Politique sportive culturelle et éducative
- Eaux pluviales
- Transports
- Service de portage des repas à domicile
- Gestion de refuges d'animaux
- Système d'information géographique
- Équipements hébergeant des services publics
- Aménagement numérique
- Prévention



# Le projet de territoire

Afin de donner une âme et une identité à cet ensemble, les élus communautaires ont conçu un projet de territoire pour les années 2016-2025 avec quatre grands axes stratégiques.



Forger une identité partagée du territoire.



Organiser et développer le territoire de manière équilibrée et solidaire.



Être le territoire de référence en matière d'énergie positive et de respect de l'environnement.

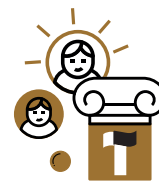

Valoriser un art de vivre en s'appuyant sur les patrimoines, les services et les associations.

## Les projets réalisés et à venir

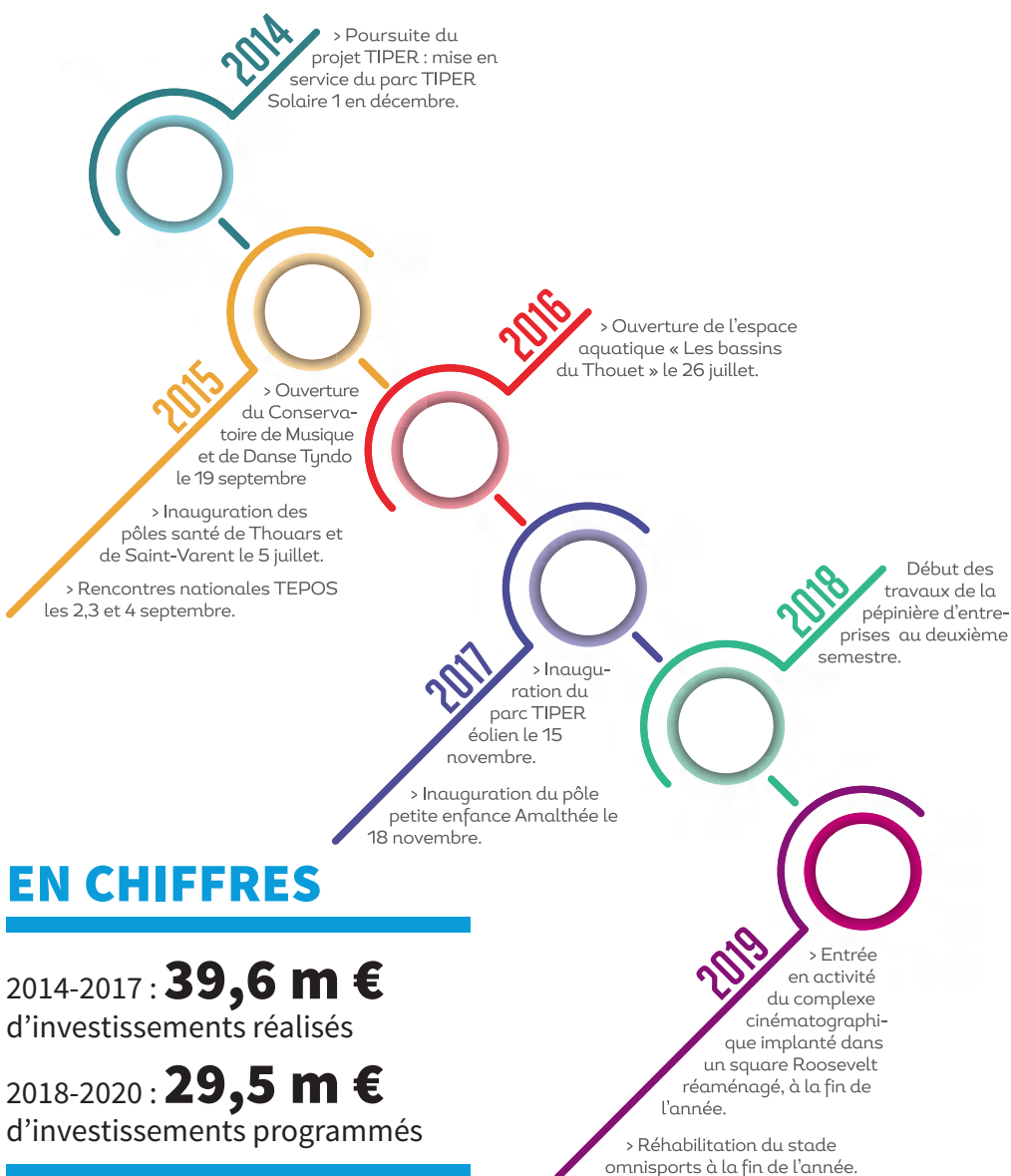

## EN CHIFFRES

2014-2017 : **39,6 m €**  
d'investissements réalisés

2018-2020 : **29,5 m €**  
d'investissements programmés

## Une communication performante

La nouvelle stratégie de communication a pour mission de valoriser cette identité, s'appuyant sur un service communication restructuré, ainsi que des outils modernisés et mieux adaptés.

Dans un premier temps, l'intercommunalité s'est dotée d'une marque de territoire et de nouveaux supports de communication : site Internet [www.marque-thouarsais.fr](http://www.marque-thouarsais.fr), nouveau magazine communautaire dont la maquette refondue donne l'information du Thouarsais sous un angle neuf et nouvelle lettre d'information interne. Elle souhaite désormais franchir une nouvelle étape avec la création d'un site Internet autonome.

## BON A SAVOIR

### UN NOUVEAU SITE INTERNET

En cours de réalisation, le nouveau site de la Communauté de Communes sera en ligne à la mi-janvier afin de répondre au mieux à la demande des habitants tout en renforçant l'identité et l'attractivité du territoire.



# La renaissance de Tyndo

Intimement lié à l'histoire de la Ville de Thouars, le site Tyndo a trouvé une nouvelle destinée à l'échelle de la Communauté de Communes.

Lieu d'enseignement et de diffusion de la culture mais aussi espace de rencontres et de cohésion sociale, Tyndo est l'exemple d'une restauration de qualité, saluée à l'échelle nationale.

La réutilisation d'un bâtiment situé dans le centre ancien a permis à la fois une maîtrise des coûts et une réponse à des objectifs environnementaux (limitation de l'étalement urbain et réduction de l'empreinte carbone).

L'agence Arc & Sites, architectes du patrimoine mandataire de l'équipe de maîtrise d'œuvre composée par Nunc architectes et les bureaux d'études Lasa, Intech, Aia et Ecrh a réalisé une intervention contemporaine conjuguant patrimoine, création artistique et innovation technique dans une architecture responsable. Les travaux se sont déroulés de 2013 à l'été 2015, pour un coût total de 8 758 359 €.



## Un peu d'histoire

Le projet répondait à trois objectifs : remplacer les bâtiments inadaptés de l'ancien conservatoire intercommunal de musique et de danse ; revitaliser le centre historique de la ville ; sauvegarder un patrimoine collectif exceptionnel.

Le monument a pris le nom de son propriétaire, Louis Tyndo, sénéchal de la Vicomté, nommé premier Président

du Parlement de Bordeaux en 1483 par Louis XI en remerciement de son rôle joué pour le rattachement de la Vicomté au Royaume de France. La Ville de Thouars en fit l'acquisition en 1873 pour y établir une nouvelle école de filles. Avec le départ de l'école en 1979 et la construction d'un nouveau collège, Tyndo est désaffecté et mis à disposition d'associations culturelles et sportives jusqu'en 2012.

# Pari réussi pour les « Bassins du Thouet »

Depuis son ouverture, l'espace aquatique s'affirme dans son rôle d'équipement structurant à l'échelle de notre territoire et d'un bassin de vie de 40 000 habitants.

Après 22 mois de travaux et un investissement de 15,42 millions d'euros, dont 9,6 millions à la charge de la Communauté de Communes, l'espace aquatique les « Bassins du Thouet » a ouvert ses portes le 26 juillet 2016.



Inauguré le 14 octobre en présence du champion olympique Alain Bernard, l'équipement conçu par l'architecte de Nantes Patrice Ménard a répondu aux attentes et a franchi allègrement le cap des 100 000 entrées le 12 juin 2017. Ses atouts : une implantation stratégique et une intégration remarquable dans la vallée du Thouet, un bassin nordique de 25 mètres relié par un sas intérieur et de nombreux espaces de bien-être et de détente (kiosque-bar, zones de solarium, terrains de beach...).

Des animations tout au long de l'année (concerts, structures gonflables, tournois de sports de plage...), un riche éventail d'activités (Aquagym, Aquabike, Cardio-training...) ainsi que sa salle Fitness permettent d'accueillir plusieurs catégories de publics en simultanément.

La collectivité peut ainsi atteindre son objectif de toucher le plus grand nombre sur un site à vocation sportive, éducative, ludique et touristique, accessible à tous, en particulier aux personnes à mobilité réduite qui bénéficient d'un cheminement doux. L'équipement a également une vocation sociale, notamment pour les jeunes qui ne partent pas en vacances.

L'équilibre financier est respecté dans son fonctionnement grâce à des choix techniques : un mode de production énergétique adapté pour ce type d'équipement avec une chaufferie à bois subventionnée à 70% par l'ADEME (Agence de l'environnement et de la maîtrise de l'énergie) qui permet de faire des économies, une filtration par billes de verre plus économe en eau, l'utilisation de l'inox sur le bassin extérieur plutôt que du carrelage pour diminuer les frais de maintenance...



[www.bassins-du-thouet.fr](http://www.bassins-du-thouet.fr)



## « Amalthée » a ouvert ses portes

Les enfants ont fait leurs premiers pas dans un pôle petite enfance communautaire flambant neuf.

Inscrit dans la continuité du développement de l'offre d'accueil du jeune enfant par la Communauté de Communes, confiée à son Centre Intercommunal d'Action Sociale, le pôle petite enfance « Amalthée » a été inauguré le 18 novembre, après un an de travaux.

Cette nouvelle structure qui remplace les équipements existants a vu le jour au 2 rue de la Fontaine à Montais, à proximité du nouveau giratoire des Bassins du Thouet.

On y retrouve le guichet unique Coleg'Ram, lieu convivial d'informations et d'animations pour les parents et les assistantes maternelles ; un multi-accueil pour les enfants de 10 semaines à 4 ans, d'une capacité de 40 places et un jardin d'enfants, pour les enfants de 2 à 3 ans, d'une capacité de 22 places. A Mauzé-Thouarsais, une micro-crèche destinée aux enfants de 10 semaines à la scolarisation, d'une capacité de 9 places, vient en complément du Pôle. Au total, le nombre de places disponibles a augmenté de 11 %, de 64 à 71 places d'accueil.

### Confort et sécurité

Afin de s'adapter au mieux aux besoins des familles, la collectivité propose un accueil régulier, occasionnel, de dépannage ou d'urgence.

D'un coût de 1 643 000 €, le projet conçu par le cabinet Triade a fait l'objet d'un cofinancement par la Caisse d'Allocations Familiales (38%), l'État (24%), l'Europe (12%) et le Département des Deux-Sèvres (12%), la Communauté de Communes du Thouarsais prenant en charge les 20 % restants.

Sur une surface de 745 m<sup>2</sup>, enfants, parents et personnel évoluent dans des locaux conçus pour leur confort et leur sécurité : visiophone relié aux espaces administratifs ; isolation phonique ; belle palette de couleurs, en intérieur comme en extérieur ; grande luminosité ; stores extérieurs équipés de lames orientables...

La configuration des lieux, avec des espaces de rencontre, permet également de répondre à la volonté de la collectivité de développer des liens avec les acteurs de la petite enfance sur le territoire, assistantes maternelles et partenaires.

### Le jardin d'enfants Amalthée

Désormais 22 places d'accueil sont dédiées aux enfants à partir de 2 ans (contre 14 places sur Mauzé-Thouarsais auparavant). Lieu de socialisation, le jardin d'enfants est un lieu idéal pour préparer la scolarisation, pour quelques heures, quelques jours ou quelques mois. Renseignez-vous !

#### CONTACT

Pour tous renseignements :  
05 49 67 97 68  
ram@thouars-communaute.fr



## Pôles Santé : maintenir l'offre de soins sur le territoire



Pôle de Santé de St-Varent

Initié par l'Association des professionnels de santé du Thouarsais pour le Maintien de l'offre de soins et l'Amélioration des conditions d'exercice des soignants du Thouarsais (AMAT), le pôle santé, centralisé et localisé sur Thouars, inauguré le 4 juillet 2015, a vocation à rayonner sur l'ensemble du pays thouarsais, en s'appuyant sur des pôles de proximité.

Situé rue Danton, à proximité des commerces et des services utiles à l'usager, ce bâtiment de 1 255 mètres carrés comprenant un secrétariat commun, des bureaux de consultations et une zone de balnéothérapie a été conçu par le cabinet TRIADE-Ecce Terra-ECB-ATES-ACE-Signal développement.

Inauguré le même jour, le pôle de Saint-Varent s'inscrit dans ce maillage qui permet de maintenir l'offre de soin sur le territoire, aux côtés des pôles d'Oiron, Mauzé-Thouarsais, Argenton-les-Vallées et Argenton-l'Eglise.

### EN CHIFFRES

Pôle santé de Thouars : 2,5 m € dont 830 300 € à la charge de la Communauté de Communes

Pôle de Saint-Varent : 1,42 m € dont 914 624 € à la charge de la Communauté de Communes



# TIPER : un nouveau modèle énergétique

Le parc TIPER propose un modèle de production d'énergie plus respectueux de l'environnement, favorisant le développement économique du territoire.



**A**fin de devenir un territoire à énergie positive et de diminuer de 75 % les émissions de gaz à effet de serre d'ici 2050, la Communauté de Communes du Thouarsais a développé depuis plusieurs années des projets d'énergies renouvelables sur son territoire.

Lancé en 2005, le projet TIPER, parc des Technologies Innovantes pour la Production d'Énergies Renouvelables a pour objectif la reconversion du site dépollué de l'Etamat (Etablissement du Matériel de l'Armée de Terre) en écosite réunissant différents parcs de production d'énergies renouvelables (solaire, éolien, méthanisation).

Les unités s'inscrivent dans un périmètre de 70 hectares situé sur les communes de Thouars, Louzy et Saint-Léger-de-

Montbrun. Entré en service en 2013, TIPER méthanisation a pour activité la valorisation de la biomasse (sous-produits agricoles et agroalimentaires) grâce à un procédé dit de « cogénération » qui permet d'utiliser le méthane pour produire de l'électricité et de la chaleur. La production annuelle correspond à la consommation d'électricité (hors chauffage) de 12 000 habitants.

Mis en service en décembre 2014, le parc TIPER Solaire 1 produit l'équivalent de la consommation électrique (hors chauffage) de 6 800 habitants/an. En activité depuis le 2<sup>ème</sup> semestre 2015, TIPER Solaire 3 produit annuellement la consommation électrique (hors chauffage) de 8 400 habitants.

Constitué d'un parc de trois éoliennes, le projet TIPER éolien entrera en service à la mi-décembre 2017 et générera une production équivalente à la consommation électrique

(hors chauffage) de 6 000 habitants.

Enfin, les travaux de l'unité de production d'électricité par gazéification CHO TIPER devraient commencer fin 2017-début 2018. Elle utilisera des déchets résiduels d'activité économique (carton, bois, plastique...) et de la biomasse pour une production annuelle correspondant à la consommation électrique (hors chauffage) de 45 000 habitants.

## A SAVOIR

Le parc TIPER est soutenu par la Région Nouvelle-Aquitaine (ex-Région Poitou-Charentes), le Département des Deux-Sèvres et la Communauté de Communes du Thouarsais.

## Rencontres nationales TEPOS 2015



**L**e Thouarsais a accueilli les 2,3 et 4 septembre 2015 les 5<sup>ème</sup> Rencontres nationales « Énergie et territoires ruraux, vers des territoires à énergie positive », organisées en partenariat avec la Région Poitou-Charentes, l'ADEME (Agence de l'Environnement et de la Maîtrise de l'Énergie) et en collaboration avec le CLER (Comité de Liaison Énergies Renouvelables). Une reconnaissance pour la collectivité qui fait partie des tout premiers territoires ayant

intégré la question de l'énergie dans une vision politique, stratégique et systémique du développement local.

Réunis à Tyndo, près de 400 congressistes ont assisté aux conférences et aux ateliers. Des visites de sites et une animation à destination du grand public en partenariat avec la Montgolfiade étaient également inscrites au programme.





## Un outil au service de l'économie locale

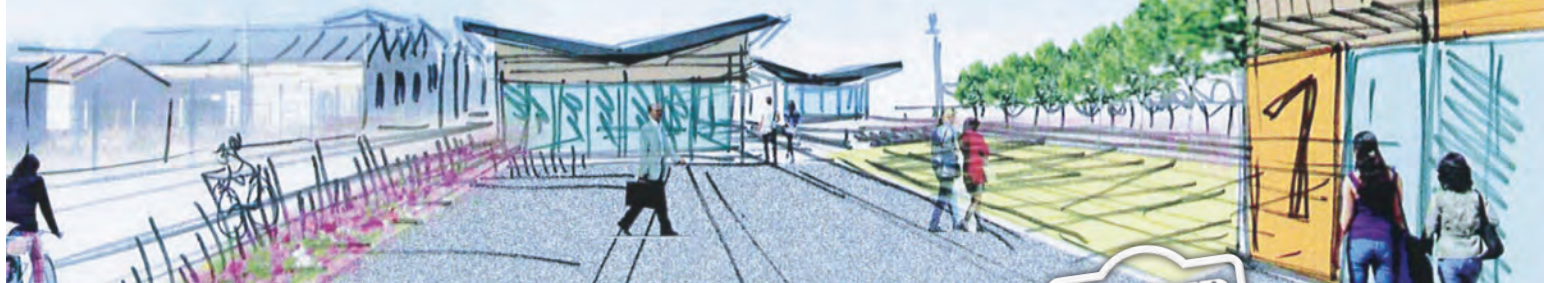

**Au cœur du Pôle multimodal de Thouars, une pépinière d'entreprises, sortira de terre au 2<sup>ème</sup> semestre 2018.**

À VENIR

Outil de développement économique local et de soutien à la création d'entreprises, la future pépinière a vocation à héberger et accompagner des entreprises nouvelles, leur permettant d'inscrire leur projet dans la durée.

Elle permettra de regrouper les partenaires économiques du territoire sur un seul site afin de proposer un soutien méthodologique et un accompagnement personnalisé grâce à des services collectifs et partagés.

**La pépinière offrira les services suivants :**

- hébergement à un tarif préférentiel (bureaux, bureaux partagés, ateliers relais)
- services communs (accueil, salles de réunions, espaces de convivialités)
- services associés (téléphonie, Internet, visio-conférence, envois postaux)
- conseils, accompagnement

La création d'un Centre de Formation Professionnelle ayant pour objectif de répondre aux besoins locaux de formations, nécessaires au développement des entreprises est en cours de réflexion avec les différents partenaires.

La Communauté de Communes du Thouarsais prendra en charge la gestion de l'immobilier, l'accueil ainsi que la commercialisation. Elle sera aux côtés de ses partenaires pour l'animation, l'accompagnement personnalisé et le suivi des entreprises.

Proche des zones d'activités, l'ensemble s'articulera au projet de requalification de la rue Danton et de la place de la Gare, avec le pôle santé et les services du pôle emploi. Il s'inscrit dans le projet de renouvellement urbain pour une urbanisation durable de la ville centre avec la reprise foncière des friches SNCF.

### EN CHIFFRES

**2 946 352 €**  
d'investissements

### Les partenaires

- Club des Entreprises du Thouarsais
- Chambre des Métiers et de l'Artisanat des Deux-Sèvres
- Chambre de Commerce et d'Industrie des Deux-Sèvres
- Association ICARE

### CONTACT

Service Développement Économique  
05 49 66 77 00



À VENIR

## Une optimisation des collectes de déchets

La Communauté de Communes du Thouarsais souhaite revoir l'organisation de son service de collecte des déchets ménagers afin de proposer une organisation uniformisée et optimisée pour les 10 prochaines années.

Un Comité de Pilotage, constitué d'élus et de techniciens, travaille sur le sujet depuis de nombreux mois afin de prendre en compte les exigences réglementaires qui s'imposent à la collectivité, les enjeux

techniques et financiers, en ne perdant pas de vue le niveau de service pour l'utilisateur. Le futur schéma de collecte qui permettra de trier davantage les déchets recyclables et de garantir de meilleures conditions de travail pour les agents, devrait être validé d'ici la fin de l'année 2017, pour une mise en œuvre sur les années 2018-2019.



# Un complexe cinématographique en cœur de ville



Porté par la Communauté de Communes et la Ville de Thouars, le projet de cinéma et d'aménagement du Square Franklin Roosevelt verra le jour à l'horizon 2020.

**A**vec ses 4 salles et ses 510 fauteuils, le futur complexe, inscrit dans le projet de revitalisation urbaine de Thouars, a pour ambition de donner un nouveau souffle au cinéma, de renforcer la diversité des films proposés, et de répondre ainsi aux nouvelles pratiques et à l'affluence croissante dans ce type d'équipements.

L'intercommunalité portera la construction du cinéma et de ses abords proches tandis que la municipalité de Thouars mènera l'aménagement du square avec des espaces propices aux loisirs et à la détente (skate-park, zones de jeux pour enfants...). Les deux collectivités tiennent à ce que le projet devienne aussi un acteur du lien social ouvert à toutes les générations.

Le cabinet Basalt Architecture de Margency (95), en charge de la maîtrise d'œuvre, le définit comme un « lieu structurant dans un espace urbain atypique et généreusement ouvert sur les horizons qui l'entourent (...) Comme le kiosque du square, le cinéma vient se poser sur un socle qui épouse la pente naturelle du lieu, en offrant une structure métallique aérienne, qui vient abriter l'ensemble des fonctions ».

« Nous avons fait le choix d'enterrer les salles en suivant la pente (...) La rue Pascal est ainsi incluse au projet dans une transition douce et sur le square, et sur le bâti. L'esplanade qui la surplombe offre une terrasse haute qui permet des vues lointaines vers les plaines, tout en ménageant le

rapport d'échelle entre l'équipement et les habitations en contrebas qui bordent la rue. Ainsi, émerge le cinéma sur environ 5 mètres de hauteur, coiffé en son centre par une surélévation qui apporte la lumière naturelle au cœur du hall central, mettant en scène accueil et billetterie ».

## EN CHIFFRES

Le coût prévisionnel global des travaux est fixé à **4 570 000 €**

soit 3 594 000 € pour la Communauté de Communes et 976 000 € pour la Ville de Thouars.

# Une vision sportive pour le Thouarsais

Inscrite dans la logique d'éducation et d'animation des activités sportives et physiques pour tous les citoyens du territoire, la **réhabilitation du stade omnisports répond à trois objectifs :**

- développer et promouvoir la pratique de l'athlétisme et du rugby
- rendre accessible et aménager l'espace sportif pour la pratique physique féminine
- optimiser les conditions de pratiques sportives pour les établissements scolaires et répondre aux prérogatives de l'enseignement de l'Education Physique et Sportive

Le programme de travaux prévoit de nombreuses améliorations avec, comme fil conducteur, la piste cendrée qui laissera place à une nouvelle surface en résine, enrichie d'une grande diversité d'équipements dédiés à l'athlétisme.

Mené en concertation avec les acteurs associatifs locaux et la communauté éducative, ce projet d'un montant de 1,5 millions d'euros devrait voir le jour fin 2019.



BON A SAVOIR

**136**  
**associations**  
sportives sur le territoire

**9068 licenciés**  
dont 40 % de femmes

# De l'argile, de l'eau et du feu...



**Héritière d'un savoir-faire local, la faïencerie de Rigné abrite un chantier d'insertion pas comme les autres où l'on transforme l'argile en objets d'art.**

**A**vec les espaces verts et la maçonnerie, la faïencerie fait partie des trois chantiers d'insertion placés sous la responsabilité du Centre Intercommunal d'Action Sociale de la Communauté de Communes.

C'est à la fin du XVI<sup>e</sup> siècle que l'on trouve la trace d'une faïencerie à Rigné, dont l'activité a cessé définitivement à la Révolution Française. Le musée Henri Barré de Thouars abrite une collection de cette production haut de gamme.

Installé aujourd'hui à proximité du site historique, dans une maison ancienne acquise par la collectivité et rénovée, le chantier d'insertion a vu le jour au début des années 2000, à l'initiative de la PAIO (Permanence d'Accueil, d'Information et d'Orientation) et du centre médico-social thouarsais.

## Un travail personnalisé

Destiné à l'origine à favoriser l'insertion de femmes en difficulté, le chantier offre du travail à 12 personnes, hommes et femmes confondus, qui se retrouvent 26 heures

par semaine autour d'une longue table, encadrés par une technicienne.

Demandeurs d'emploi de longue durée, ils ont intégré l'atelier à l'issue d'un jury de recrutement et bénéficient de contrats de 4 mois renouvelables jusqu'à 2 ans ; une étape dans leurs parcours d'insertion et une partie intégrante de leur accompagnement socio-professionnel.

On y réapprend à respecter des horaires et des règles en pratiquant une activité où il faut faire preuve de rigueur et de patience, avec la satisfaction de réaliser un travail artistique de qualité.

Associations, collectivités et particuliers constituent la clientèle de l'atelier qui a pour marque de fabrique le travail sur commande avec personnalisation des formes et des motifs.

Ouvert sur l'extérieur, ce lieu de création accueille ponctuellement des personnes âgées, des enfants, les élèves de l'École d'arts plastiques de Thouars et dernièrement, les collégiens de l'établissement thouarsais Marie de la Tour d'Auvergne pour un projet pédagogique autour de pièces grecques...

## Paroles de salariées

**Nadège** : « Après une interruption d'activité de 10 ans pour élever mes enfants, j'ai rejoint la faïencerie le 1<sup>er</sup> juin 2016. Je la quitterai le 30 septembre pour suivre une formation d'agent de propreté et d'hygiène au GRETA. Ici, j'ai créé pas mal de choses, j'ai eu du plaisir à le faire et j'en suis très contente ».

**Gwendoline** : « J'ai intégré la faïencerie en janvier 2017. J'ai pour projet de devenir animatrice et je suis en train de passer le BAFA. Ensuite, j'aimerais rentrer en formation pour passer un brevet professionnel. J'aime beaucoup ce que je fais ici, et c'est compatible avec l'animation, j'ai déjà pratiqué cette activité avec des enfants ! »

## INFO

*Située au 1, rue de la Faïencerie, à côté de la Mairie de Rigné, sur la commune de Mauzé-Thouarsais, la faïencerie est ouverte du lundi au jeudi de 8h30 à 12h et de 13h à 17h ainsi que le vendredi de 8h30 à 12h. 05 49 96 07 58*



# Une famille qui relève tous les défis !

Pour sa première participation, la famille Olivier, installée à Rigné, a choisi de relever les trois défis proposés par le dispositif « Familles à Energie Positive ».

Depuis 7 ans, la Communauté de Communes du Thouarsais propose à ses habitants de participer au défi des « Familles à Energie Positive » (FAEP) qui consiste à réduire sa consommation d'énergie. En 2017, la collectivité introduit deux nouveaux défis : réduire sa production de déchets ménagers et se déplacer de manière plus durable.

## Comment avez-vous connu le dispositif FAEP ?

*Nous avons pris connaissance de ce dispositif par Internet, en recherchant simplement des astuces pour réaliser des économies sur notre consommation électrique. Nous avons été attirés par le côté défi et nous nous sommes inscrits. Ce n'est qu'ensuite, lors des présentations des 2 autres dispositifs « famille Zéro Déchet » et « éco-mobilité », que nous avons décidé d'y participer également.*

## Ces défis proposent différents ateliers aidant à atteindre ses objectifs (réduire sa production de déchets et/ou optimiser ses déplacements). Quels ateliers vous ont le plus intéressés ?

*En avril dernier, la conférence de Jérémie Pichon, auteur de « ma famille presque zéro-déchet » nous a énormément plu. Les ateliers comme la fabrication de produits cosmétiques ou d'entretien nous ont séduits par leur côté convivial et les échanges avec les autres participants. Concernant la mobilité, nous avons apprécié la formation éco-conduite, les conseils pour réduire sa consommation de carburant et prendre ainsi de meilleures habitudes. Le prêt durant 3 semaines du Vélo à Assistance Électrique (VAE) nous a aussi convaincus car il permet d'effectuer de plus longs déplacements sans être contraints par le relief.*



## Des gestes simples à adopter ?

*Nous avons remplacé le traditionnel liquide vaisselle par du savon de Marseille. Nous cuisinons beaucoup plus pour consommer du « fait-maison ». Nous avons aussi adhéré en septembre à une AMAP\*, ce qui permet d'acheter des produits de saison tout au long de l'année. Les changements se sont faits étape par étape, à notre rythme. Nous pensons aussi louer un VAE sur 3 mois pour le trajet domicile-travail.*

## Avez-vous remarqué des améliorations au niveau de votre qualité de vie ?

*Nous prenons plus de temps pour faire les choses comme cuisiner, faire notre marché ou faire des sorties familiales en vélo... Et le fait que ce soit un défi à relever en famille a aussi motivé tout le monde à la maison !*

## Avez-vous réalisé des économies ?

*Oui, le prix moyen de nos courses a en effet baissé. Nous avons par exemple investi dans une yaourtière, un achat vite rentabilisé, vu*

*les prix des yaourts dans le commerce. Nous avons aussi acheté une voiture hybride, donc notre budget carburant a forcément diminué.*

## En quoi les défis proposés vous ont-ils séduits ?

*Le côté « challenge » est évidemment très motivant et le fait que ces défis soient réalisés sur une période fixe, pendant quelques mois, incite également à se mobiliser.*

## Conseilleriez-vous ces défis à votre entourage ?

*Sans aucun doute ! Nous sommes d'ailleurs prêts à nous réinscrire en 2018. On voit que cela fonctionne avec les résultats des derniers défis et cela donne encore envie de s'améliorer !*

*\*Association pour le Maintien d'une Agriculture Paysanne*

CONTACT

Centre Prométhée : 05 49 66 68 68



# Un pigeonnier sous les vignes

Seule commune du département implantée dans un secteur riche en habitations troglodytiques, Tourtenay abrite un trésor médiéval soigneusement préservé.

« Ce pigeonnier souterrain est une rareté en France et en Europe. Il a été creusé aux environs du VII<sup>e</sup> siècle par les moines d'une abbaye située dans le bas du village qui communiquaient grâce aux pigeons avec l'abbaye de Jumièges en Normandie ».

A 12 mètres sous terre, Brigitte Pichot accueille les visiteurs dans le domaine viticole familial pour une découverte d'un site exceptionnel aménagé dans un réseau de galeries creusées dans le tuffeau : « La propriété est entrée dans la famille dans les années 60 avec le pigeonnier, dont la charpente a été refaite en 1973 ».

Debout au milieu de la vaste salle, on peut embrasser du regard les quelques 1 875 boulins\* rectangulaires, qui abritaient chacun un couple de volatiles. Chaque boulin correspondait à la possession d'un arpent carré (ou acre) de terre, c'est-à-dire 50 ares ou 5 000 m<sup>2</sup>.

## Un symbole de pouvoir

« L'échelle en bois permettait d'accéder à toute la partie circulaire. Il y avait beaucoup de travail aussi bien au niveau de la régulation des œufs et des naissances que de la récupération des fientes ». Riches en azote et en acide phosphorique, les déjections des pigeons, appelées « colombine », servaient d'engrais. Quant à la viande, c'était un mets rare et coûteux, très apprécié au Moyen Âge.

Les pigeons entraient et sortaient par le sommet de la tour recouverte d'ardoises qui émerge au-dessus du sol, à quelques mètres des vignes. « Jusqu'à l'arrivée du phylloxera, il y avait 300 hectares de vignes sur la commune. Aujourd'hui, on ne compte plus qu'une douzaine d'hectares d'appellation Saumur ».

Après les moines, le pigeonnier est passé aux mains des seigneurs. Sa possession représentait à la fois un privilège et un symbole de pouvoir, un beau pigeonnier possédant en moyenne de 1 500 à 2 000 boulins. « L'activité a cessé à la Révolution Française avec la fin des privilèges et la suppression du droit de colombier ».

*\*trous dans le mur d'un pigeonnier servant de nids aux pigeons*

## EN SAVOIR +

Propriété privée, le pigeonnier se situe au cœur du domaine viticole Le Clos du Bois Ménard, 6 rue des Vignes, à Tourtenay.

Visite sur rendez-vous d'avril à octobre.

Contact : 06 60 69 73 51  
06 87 81 40 65

## Tombée du sabot de Gargantua...

La Commune de Tourtenay est située au nord des Deux-Sèvres. Implantée sur une butte, elle est un point de vue sur les départements de la Vienne et du Maine et Loire qui la jouxtent.

Une légende rabelaisienne veut que la butte de Tourtenay soit une motte de terre tombée du sabot de Gargantua alors qu'il traversait le Poitou. Outre cet épisode imaginaire, les origines et l'histoire de la commune sont peu documentées. Grâce à des découvertes archéologiques, on sait que ce territoire était occupé dès l'âge de Bronze et pendant la période gallo-romaine. Cependant la première mention attestée de la commune remonte au VII<sup>e</sup> siècle : Tourtenay est donnée par un noble poitevin Astase, à Achard, abbé de Jumièges. Par la suite, les informations historiques sont rares.

Pour apprendre Tourtenay et lire son évolution au fil des siècles, certains lieux et édifices sont des indices précieux. Tourtenay possède ainsi une des rares églises antérieures à l'an mille. Les richesses de Tourtenay ne sont pas qu'architecturales. C'est aussi un haut lieu de viticulture. *[Sources, mairie de Tourtenay]*





## CONCOURS «TON SAPIN, TA DECO EN RECUP' ! »

Laissez libre cours à votre imagination et à votre créativité ! Participez au concours « ton sapin, ta déco de Noël en récup' » organisé du 18 novembre au 5 janvier dans le cadre de la Semaine Européenne de Réduction des Déchets. Ouvert à tous, il récompensera les créations les plus inventives issues de matériaux de récupération. Envoyez une belle photo de vos réalisations avec une description de sa fabrication à : [moinsdedechets@thouars-communaute.fr](mailto:moinsdedechets@thouars-communaute.fr). Possibilité de répondre sur les deux thèmes « Sapin en récup' » et « Déco de Noël en récup' » ou sur l'un ou l'autre. De nombreux lots à gagner !

*Règlement complet du concours sur [www.thouars-communaute.fr](http://www.thouars-communaute.fr)*

*Contact et infos complémentaires :  
Service déchets ménagers  
05 49 66 68 68*



## Une salle Fitness aux « Bassins du Thouet »



La salle de musculation fitness offre de nombreuses activités encadrées par deux éducatrices diplômées.

Un programme de 14 activités, du Body Sculpt au Body Balance en passant par le Fit Kids dédié aux enfants, vous attend.

L'équipe est à votre disposition lors des accès libres à la salle de cardio sur certaines plages horaires pour vous accompagner dans la pratique avec des conseils personnalisés.

*Retrouvez toutes les infos sur le site [www.bassins-du-thouet.fr](http://www.bassins-du-thouet.fr)*

## Relevé topographique à Brie



Une voiture au toit équipé de capteurs est passée dans les rues de Brie afin de réaliser un relevé topographique des éléments se trouvant sur la voie publique : caniveaux, trottoirs, grilles d'eau pluviale, poteaux électriques... On connaît désormais leurs coordonnées géographiques en longitude, latitude et altitude, avec une précision inférieure à 5 cm. Ces données vont permettre de redessiner des plans de rue appelés Plans de Corps de Rue Simplifié qui vont aider les différents gestionnaires de réseaux à travailler sur un même document, avec une précision obligatoire pour éviter tout endommagement de réseaux lors de travaux.

## Création d'un service de transport solidaire



La Communauté de Communes souhaite proposer à ses habitants un nouveau service pour faciliter leurs déplacements : un service de transport solidaire. Basé sur le bénévolat ce service permettra de développer les échanges et le lien social entre les habitants en complément de l'offre de transport en commun existante (RDS, Comm'bus...).

Pour cela, une personne bénévole propose de donner un peu de son temps pour emmener une personne à un rendez-vous par exemple. Le lancement de ce service se fera au premier trimestre 2018.

Le service a été co-construit avec les centres socioculturels de Thouars et de Saint-Varent, le Département des Deux-Sèvres et la Mutuelle Sociale Agricole (MSA).

*Vous êtes intéressé pour être bénévole ou utilisateur du service ?*

*En attendant le lancement d'un numéro de téléphone dédié vous pouvez contacter la Communauté de Communes pour vous faire connaître :*

*[marie.sourisseau@thouars-communaute.fr](mailto:marie.sourisseau@thouars-communaute.fr)  
05 49 66 68 68*

## Stop Pub

Pour éviter que votre boîte à lettres ne déborde de prospectus et de journaux publicitaires, apposez un autocollant « Stop Pub » sur celle-ci. Vous continuerez à recevoir les journaux d'information de votre collectivité mais éviterez les publicités en tous genres. Cet autocollant est disponible gratuitement dans toutes les mairies de la Communauté de Communes et au Centre Prométhée, 21 avenue Victor Hugo, à Thouars.

# Agenda

## Les marchés de Noël en Thouarsais

LOUZY

→ 9 décembre

MAUZÉ-THOUARSAIS

→ 16 décembre

SAINT-JACQUES DE THOUARS

→ 9 décembre

(Fête de la Coquille)

SAINT-VARENT

→ 9 et 10 décembre

SAINTE-VERGE

→ 2 et 3 décembre

THOUARS

→ 16 et 17 décembre

Vendredi 8 décembre

CANCIONES POPULAIRES

au Conservatoire Tyndo de Thouars à 20h30



Musique espagnole et sud américaine. Avec les élèves de guitare, de formation musicale et Chœur d'enfants, Lucie Jamoneau (soprano), Julien Coupet (guitare).

Cantares de nochebuena de Manuel de Falla, neuf chansons sur le thème de Noël pour voix et guitares.

GRATUIT

Renseignements : 05 49 66 41 64

conservatoire@thouars-communaute.fr

Du 13 au 17 décembre

BOURSE AUX JOUETS

au magasin La Fabrique  
7 rue St-Médard à Thouars



Le Centre Socio-Culturel du Thouarsais vous invite à pousser les portes de sa bourse aux jouets. Jeux, jouets, livres d'occasion à des petits prix... De quoi ravir vos enfants et petits enfants. Dépôt des jouets du 6 au 8 décembre de 15h à 19h30.

Bourse aux jouets ouverte du 13 au 17 décembre de 15h à 19h.

Renseignements : 05 49 66 76 40

adeline.jouffriault@thouars-communaute.fr

Règlement pour les exposants disponible sur [www.thouars.csc79.org](http://www.thouars.csc79.org)

Vendredi 22 décembre

CONCERT DE NOËL

au Conservatoire Tyndo de Thouars à 20h30



Henri-Franck Beaupérin, titulaire des grandes orgues de la cathédrale d'Angers.

Au programme :

Casse-noisette, conte de Noël de P.-I. Tchaïkovsky, Prélude en Sol mineur de S. Rachmaninov, tableaux d'une exposition de M. Moussorgsky. Payant

Réervations : 05 49 66 41 64

Samedi 20 janvier 2018

RACONTE-TAPIS

par la Cie des 3 Oranges

à la Médiathèque de Thouars

...Dans le cadre de la 2<sup>ème</sup> « NUIT DE LA LECTURE »



17h : pour les tout-petits (1-3 ans) et leurs parents : durée 40 min.

19h : pour les plus grands (4-8 ans) et leurs parents : durée 1h

Dans l'ombre de la nuit qui tombe, la médiathèque ouvre ses portes aux petits curieux... Un livre, un tapis et de fil en aiguille, une histoire et ses personnages prennent vie !

Gratuit

Places limitées, sur inscription : 05 49 66 41 86

Jeudi 1<sup>er</sup> février

CONFÉRENCE « LES INÉGALITÉS D'ACCÈS AUX SOINS DE SANTÉ EN FRANCE »

à la Maison du Temps Libre, rue des Petits Bournais à Saint-Jean-de-Thouars



Les besoins de soins de la population française sont grandissants. Mais sommes nous tous égaux devant l'offre de soins de santé ? Performance, qualité, sécurité de l'offre de soins, situation géographique (en ville ou à la campagne), situation économique de la population... Gilles Caire, Maître de conférence et HDR de sciences économiques à la faculté de droit de Poitiers explore ici les inégalités d'accès aux soins de santé.

Renseignements : 05 49 66 04 26

uiamcsaintjean@gmail.com

[www.st-jean-de-thouars.fr](http://www.st-jean-de-thouars.fr)

LES BASSINS DU THOUET

Découvrez les nombreuses animations de votre espace aquatique pendant les vacances de Noël  
[www.bassins-du-thouet.fr](http://www.bassins-du-thouet.fr)